

工银瑞信创业板交易型开放式指数证券投资 基金 2018 年半年度报告

2018 年 6 月 30 日

基金管理人：工银瑞信基金管理有限公司

基金托管人：中国银行股份有限公司

送出日期：二〇一八年八月二十四日

§ 1 重要提示及目录

1.1 重要提示

基金管理人的董事会、董事保证本报告所载资料不存在虚假记载、误导性陈述或重大遗漏，并对其内容的真实性、准确性和完整性承担个别及连带的法律责任。本半年度报告已经三分之二以上独立董事签字同意，并由董事长签发。

基金托管人中国银行股份有限公司根据本基金合同规定，于 2018 年 8 月 22 日复核了本报告中的财务指标、净值表现、利润分配情况、财务会计报告、投资组合报告等内容，保证复核内容不存在虚假记载、误导性陈述或者重大遗漏。

基金管理人承诺以诚实信用、勤勉尽责的原则管理和运用基金资产，但不保证基金一定盈利。

基金的过往业绩并不代表其未来表现。投资有风险，投资者在作出投资决策前应仔细阅读本基金的招募说明书及其更新。

本报告中财务资料未经审计。

本报告期自 2018 年 01 月 01 日起至 06 月 30 日止。

1.2 目录

§1 重要提示及目录	2
1.1 重要提示.....	2
1.2 目录.....	3
§2 基金简介	6
2.1 基金基本情况.....	6
2.2 基金产品说明.....	6
2.3 基金管理人和基金托管人	6
2.4 信息披露方式.....	7
2.5 其他相关资料.....	7
§3 主要财务指标和基金净值表现	8
3.1 主要会计数据和财务指标	8
3.2 基金净值表现.....	8
3.3 其他指标.....	9
§4 管理人报告	10
4.1 基金管理人及基金经理情况.....	10
4.2 管理人对报告期内本基金运作合规守信情况的说明.....	11
4.3 管理人对报告期内公平交易情况的专项说明	11
4.4 管理人对报告期内基金的投资策略和业绩表现的说明	12
4.5 管理人对宏观经济、证券市场及行业走势的简要展望	12
4.6 管理人对报告期内基金估值程序等事项的说明.....	12
4.7 管理人对报告期内基金利润分配情况的说明	13
4.8 报告期内管理人对本基金持有人数或基金资产净值预警情形的说明	13
§5 托管人报告	14
5.1 报告期内本基金托管人合规守信情况声明.....	14
5.2 托管人对报告期内本基金投资运作合规守信、净值计算、利润分配等情况的说明	14
5.3 托管人对本半年度报告中财务信息等内容的真实、准确和完整发表意见	14
§6 半年度财务会计报告（未经审计）	15
6.1 资产负债表	15

6.2 利润表	16
6.3 所有者权益（基金净值）变动表	17
6.4 报表附注	18
§7 投资组合报告	43
7.1 期末基金资产组合情况	43
7.2 期末按行业分类的股票投资组合	43
7.3 期末按公允价值占基金资产净值比例大小排序的所有股票投资明细	45
7.4 报告期内股票投资组合的重大变动	48
7.5 期末按债券品种分类的债券投资组合	50
7.6 期末按公允价值占基金资产净值比例大小排序的前五名债券投资明细	50
7.7 报告期末按公允价值占基金资产净值比例大小排序的前五名贵金属投资明细	50
7.8 期末按公允价值占基金资产净值比例大小排序的所有资产支持证券投资明细	50
7.9 期末按公允价值占基金资产净值比例大小排序的前五名权证投资明细	50
7.10 报告期末本基金投资的股指期货交易情况说明	50
7.11 报告期末本基金投资的国债期货交易情况说明	50
7.12 投资组合报告附注	51
§8 基金份额持有人信息	52
8.1 期末基金份额持有人户数及持有人结构	52
8.2 期末上市基金前十名持有人	52
8.3 期末基金管理人的从业人员持有本基金的情况	53
8.4 期末基金管理人的从业人员持有本开放式基金份额总量区间的情况	53
§9 开放式基金份额变动	54
§10 重大事件揭示	55
10.1 基金份额持有人大会决议	55
10.2 基金管理人、基金托管人的专门基金托管部门的重大人事变动	55
10.3 涉及基金管理人、基金财产、基金托管业务的诉讼	55
10.4 基金投资策略的改变	55
10.5 为基金进行审计的会计师事务所情况	55
10.6 管理人、托管人及其高级管理人员受稽查或处罚等情况	55
10.7 基金租用证券公司交易单元的有关情况	55

10.8 其他重大事件	58
§11 影响投资者决策的其他重要信息	59
11.1 报告期内单一投资者持有基金份额比例达到或超过 20% 的情况	59
11.2 影响投资者决策的其他重要信息	59
备查文件目录	60
11.3 备查文件目录	60
11.4 存放地点	60
11.5 查阅方式	60

§ 2 基金简介

2.1 基金基本情况

基金名称	工银瑞信创业板交易型开放式指数证券投资基金
基金简称	创业板 ET
场内简称	创业板 ET
基金主代码	159958
基金运作方式	交易型开放式
基金合同生效日	2017 年 12 月 25 日
基金管理人	工银瑞信基金管理有限公司
基金托管人	中国银行股份有限公司
报告期末基金份额总额	239,211,448.00 份
基金合同存续期	不定期
基金份额上市的证券交易所	深圳证券交易所
上市日期	2018 年 1 月 19 日

2.2 基金产品说明

投资目标	紧密跟踪标的指数，追求跟踪偏离度和跟踪误差的最小化，力争实现与标的指数表现相一致的长期投资收益。
投资策略	本基金采取完全复制策略，跟踪标的指数的表现，即按照标的指数的成份股票的构成及其权重构建基金股票投资组合，并根据标的指数成份股票及其权重的变动进行相应调整。本基金投资于股票资产的比例不低于基金资产的 90%，投资于标的指数成份股及其备选成份股的比例不低于非现金基金资产的 80%。
业绩比较基准	创业板指数收益率。
风险收益特征	本基金属于股票型基金，风险与收益高于混合型基金、债券型基金与货币市场基金。本基金为指数基金，主要采用完全复制策略，跟踪标的指数市场表现，具有与标的指数、以及标的指数所代表的股票市场相似的风险收益特征。

2.3 基金管理人和基金托管人

项目	基金管理人	基金托管人
----	-------	-------

名称	工银瑞信基金管理有限公司		中国银行股份有限公司
信息披露负责人	姓名	朱碧艳	王永民
	联系电话	400-811-9999	010-66594896
	电子邮箱	customerservice@icbccs.com.cn	fcid@bankofchina.com
客户服务电话	400-811-9999		95566
传真	010-66583158		010-66594942
注册地址	北京市西城区金融大街 5 号、甲 5 号 6 层甲 5 号 601、甲 5 号 7 层甲 5 号 701、甲 5 号 8 层甲 5 号 801、甲 5 号 9 层甲 5 号 901		北京市西城区复兴门内大街 1 号
办公地址	北京市西城区金融大街 5 号新盛大厦 A 座 6-9 层		北京市西城区复兴门内大街 1 号
邮政编码	100033		100818
法定代表人	郭特华		陈四清

2.4 信息披露方式

本基金选定的信息披露报纸名称	中国证券报、证券时报、上海证券报
登载基金半年度报告正文的管理人互联网网址	www.icbccs.com.cn
基金半年度报告备置地点	基金管理人和基金托管人的住所

2.5 其他相关资料

项目	名称	办公地址
注册登记机构	中国证券登记结算有限责任公司	北京市西城区太平桥大街 17 号

§ 3 主要财务指标和基金净值表现

3.1 主要会计数据和财务指标

金额单位：人民币元

3.1.1 期间数据和指标	报告期(2018 年 1 月 1 日 - 2018 年 6 月 30 日)
本期已实现收益	3,411,606.64
本期利润	-18,295,838.31
加权平均基金份额本期利润	-0.1192
本期加权平均净值利润率	-11.92%
本期基金份额净值增长率	-7.65%
3.1.2 期末数据和指标	报告期末(2018 年 6 月 30 日)
期末可供分配利润	-18,098,586.88
期末可供分配基金份额利润	-0.0757
期末基金资产净值	221,112,861.12
期末基金份额净值	0.9243
3.1.3 累计期末指标	报告期末(2018 年 6 月 30 日)
基金份额累计净值增长率	-7.57%

注：1、上述基金业绩指标不包括持有人认购或交易基金的各项费用，计入费用后实际收益水平要低于所列数字。

2、本期已实现收益是指基金本期利息收入、投资收益、其他收入（不含公允价值变动收益）扣除相关费用后的余额，本期利润为本期已实现收益加上本期公允价值变动收益。

3、所列数据截止到报告期最后一日，无论该日是否为开放日或交易所的交易日。

4、本基金基金合同生效日为 2017 年 12 月 25 日。截至报告期末，本基金基金合同生效不满一年。

3.2 基金净值表现

3.2.1 基金份额净值增长率及其与同期业绩比较基准收益率的比较

阶段	份额净值增长率①	份额净值增长率标准差②	业绩比较基准收益率③	业绩比较基准收益率标准差④	①—③	②—④
过去一个月	-7.47%	2.04%	-7.86%	2.08%	0.39%	-0.04%
过去三个月	-14.59%	1.61%	-15.46%	1.63%	0.87%	-0.02%
过去六个月	-7.65%	1.69%	-8.33%	1.76%	0.68%	-0.07%
自基金合同生效起至今	-7.57%	1.65%	-9.70%	1.72%	2.13%	-0.07%

3.2.2 自基金合同生效以来基金份额累计净值增长率变动及其与同期业绩比较基准收益率变动的比较

基金份额累计净值增长率与同期业绩比较基准收益率的历史走势对比图

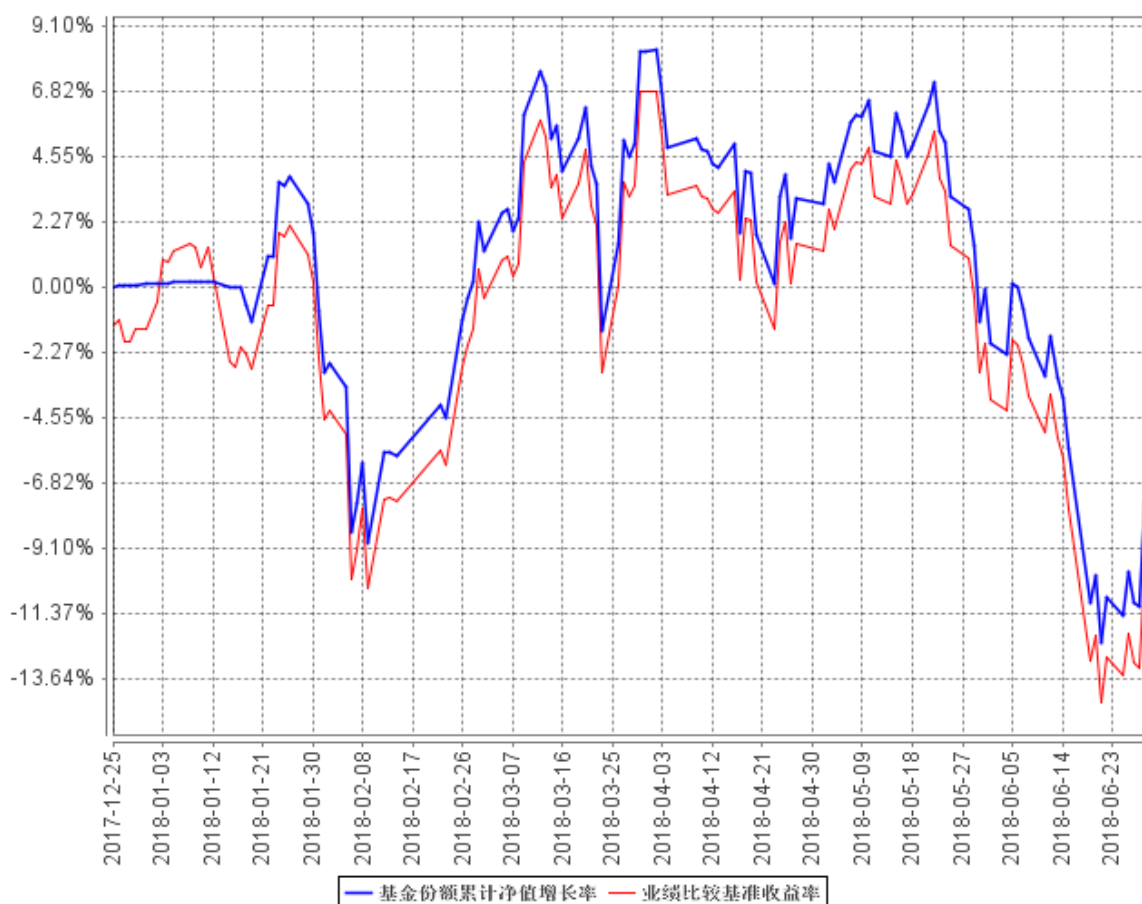

注：1、本基金基金合同于 2017 年 12 月 25 日生效。截至报告期末，本基金基金合同生效不满一年。

2、按基金合同规定，本基金建仓期为 6 个月。建仓期满，本基金的各项投资比例符合基金合同关于投资范围及投资限制的规定：本基金投资于股票资产的比例不低于基金资产的 90%，投资于标的指数成份股及其备选成份股的比例不低于非现金基金资产的 80%。

3.3 其他指标

无。

§ 4 管理人报告

4.1 基金管理人及基金经理情况

4.1.1 基金管理人及其管理基金的经验

本基金管理人为工银瑞信基金管理有限公司，成立于 2005 年 6 月，是我国第一家由银行直接发起设立并控股的合资基金管理公司。公司目前在北京、上海、深圳设有分公司，在香港和上海设有全资子公司——工银瑞信资产管理（国际）有限公司、工银瑞信投资管理有限公司。

公司（含子公司）拥有公募基金、特定资产管理、企业年金基金投资管理、全国社会保障基金境内外投资管理、基本养老保险基金证券投资管理、保险资产管理、企业年金养老金产品投资管理、QDII、QFII、RQFII 等多项业务资格。

截至 2018 年 6 月 30 日，公司旗下管理工银瑞信核心价值混合型证券投资基金、工银瑞信增强收益债券型证券投资基金、工银瑞信货币市场基金、工银瑞信中国机会全球配置股票型证券投资基金、工银瑞信沪深 300 指数证券投资基金、工银瑞信添颐债券型证券投资基金、工银瑞信 60 天理财债券型证券投资基金、工银瑞信金融地产股票型证券投资基金、工银瑞信医疗保健行业股票型证券投资基金、工银瑞信沪港深股票型证券投资基金等 113 只公募基金。

公司始终坚持“以稳健的投资管理，为客户提供卓越的理财服务”为使命，依托强大的股东背景、稳健的经营理念、科学的投研体系、严密的风控机制和资深的管理团队，立足市场化、专业化、规范化和国际化，坚持“稳健投资、价值投资、长期投资”，致力于为广大投资者提供一流的投资管理服务。

4.1.2 基金经理（或基金经理小组）及基金经理助理简介

姓名	职务	任本基金的基金经理（助理）期限		证券从业年限	说明
		任职日期	离任日期		
赵栩	指数投资中心投资部副总监，本基金的基金经理	2017 年 12 月 25 日	-	10	2008 年加入工银瑞信，曾任风险管理部金融工程分析师，现任指数投资中心投资部副总监，2011 年 10 月 18 日至今担任工银上证央企 ETF 基金基金经理；2012 年 10 月 9 日至今担任工银深证红利 ETF 基金基金经理；2012 年 10 月 9 日至

					今担任工银深证红利 ETF 连接基金基金经理，2015 年 7 月 9 日至今担任工银瑞信中证环保产业指数分级基金基金经理，2015 年 7 月 9 日至今担任工银瑞信中证新能源指数分级基金基金经理，2017 年 12 月 25 日至今担任工银瑞信创业板交易型开放式指数证券投资基金基金经理；2018 年 3 月 21 日至今担任工银瑞信创业板交易型开放式指数证券投资基金联接基金基金经理。
--	--	--	--	--	---

注：1、任职日期为基金合同生效日或本基金管理人对外披露的任职日期；离职日期为本基金管理人对外披露的离职日期。

2、证券从业的含义遵从行业协会《证券从业人员资格管理办法》的相关规定。

4.2 管理人对报告期内本基金运作遵规守信情况的说明

本报告期内，本基金管理人严格按照《证券投资基金法》等有关法律法规及基金合同、招募说明书等有关基金法律文件的规定，依照诚实信用、勤勉尽责的原则管理和运用基金资产，在控制风险的基础上，为基金份额持有人谋求最大利益，无损害基金份额持有人利益的行为。

4.3 管理人对报告期内公平交易情况的专项说明

4.3.1 公平交易制度的执行情况

为了公平对待各类投资人，保护各类投资人利益，避免出现不正当关联交易、利益输送等违法违规行为，公司根据《证券投资基金法》、《基金管理公司特定客户资产管理业务试点办法》、《证券投资基金管理公司公平交易制度指导意见》等法律法规和公司内部规章，拟定了《公平交易管理办法》、《异常交易管理办法》，对公司管理的各类资产的公平对待做了明确具体的规定，并规定对买卖股票、债券时候的价格和市场价格差距较大，可能存在操纵股价、利益输送等违法违规情况进行监控。本报告期，按照时间优先、价格优先的原则，本公司对满足限价条件且对同一证券有相同交易需求的基金等投资组合，均采用了系统中的公平交易模块进行操作，实现了公平交易；且本基金及本基金与本基金管理人管理的其他投资组合之间未发生法律法规禁止的反向交易及交叉交易。

4.3.2 异常交易行为的专项说明

本基金本报告期内未出现异常交易的情况。本报告期内，本公司所有投资组合参与的交易所公开竞价同日反向交易成交较少的单边交易量未超过该证券当日成交量的 5%。

4.4 管理人对报告期内基金的投资策略和业绩表现的说明

4.4.1 报告期内基金投资策略和运作分析

本报告期内，本基金跟踪误差产生的主要来源是：1) 申购赎回的影响；2) 成份股票的停牌；3) 指数成份股调整等。

4.4.2 报告期内基金的业绩表现

报告期内，本基金净值增长率为-7.65%，业绩比较基准收益率为-8.33%。

4.5 管理人对宏观经济、证券市场及行业走势的简要展望

本基金为指数型基金，基金管理人将继续按照基金合同的要求，坚持指数化投资策略，通过运用定量分析等技术，分析和应对导致基金跟踪误差的因素，继续努力将基金的跟踪误差控制在较低水平。

4.6 管理人对报告期内基金估值程序等事项的说明

4.6.1 参与估值流程各方及人员（或小组）的职责分工、专业胜任能力和相关工作经历

4.6.1.1 职责分工

参与估值小组成员为 4 人，分别是公司运作部负责人、研究部负责人、风险管理部负责人、法律合规部负责人，组长由运作部负责人担任。

各部门负责人也可推荐代表各部门参与估值小组的成员，如需更换，由相应部门负责人提出。小组成员需经运作部主管副总批准同意。

4.6.1.2 专业胜任能力及相关工作经历

小组由具有多年从事估值运作、证券行业研究、风险管理及熟悉业内法律法规的专家型人员组成。

4.6.2 基金经理参与或决定估值的程度

本公司基金经理参与讨论估值原则及方法，但不参与最终估值决策。

4.6.3 参与估值流程各方之间存在的任何重大利益冲突

参与估值流程各方之间不存在任何重大利益冲突。

4.6.4 已签约的与估值相关的任何定价服务的性质与程度

尚无已签约的任何定价服务。本基金所采用的估值流程及估值结果均已经过会计师事务所鉴证，并经托管银行复核确认。

4.7 管理人对报告期内基金利润分配情况的说明

本报告期内，本基金未实施利润分配，符合相关法规及基金合同的规定。

4.8 报告期内管理人对本基金持有人数或基金资产净值预警情形的说明

本基金在报告期内没有触及 2014 年 8 月 8 日生效的《公开募集证券投资基金运作管理办法》第四十一条规定的条件。

§ 5 托管人报告

5.1 报告期内本基金托管人遵规守信情况声明

本报告期内，中国银行股份有限公司（以下称“本托管人”）在对工银瑞信创业板交易型开放式指数证券投资基金（以下称“本基金”）的托管过程中，严格遵守《证券投资基金法》及其他有关法律法规、基金合同和托管协议的有关规定，不存在损害基金份额持有人利益的行为，完全尽职尽责地履行了应尽的义务。

5.2 托管人对报告期内本基金投资运作遵规守信、净值计算、利润分配等情况的说明

本报告期内，本托管人根据《证券投资基金法》及其他有关法律法规、基金合同和托管协议的规定，对本基金管理人的投资运作进行了必要的监督，对基金资产净值的计算、基金份额申购赎回价格的计算以及基金费用开支等方面进行了认真地复核，未发现本基金管理人存在损害基金份额持有人利益的行为。

5.3 托管人对本半年度报告中财务信息等内容真实、准确和完整发表意见

本报告中的财务指标、净值表现、收益分配情况、财务会计报告（注：财务会计报告中的“金融工具风险及管理”部分未在托管人复核范围内）、投资组合报告等数据真实、准确和完整。

§ 6 半年度财务会计报告（未经审计）

6.1 资产负债表

会计主体：工银瑞信创业板交易型开放式指数证券投资基金

报告截止日：2018 年 6 月 30 日

单位：人民币元

资 产	附注号	本期末 2018 年 6 月 30 日	上年度末 2017 年 12 月 31 日
资 产：			
银行存款	6.4.7.1	9,526,292.27	251,816,689.86
结算备付金		41,364.25	—
存出保证金		61,895.28	—
交易性金融资产	6.4.7.2	214,425,037.93	—
其中：股票投资		214,425,037.93	—
基金投资		—	—
债券投资		—	—
资产支持证券投资		—	—
贵金属投资		—	—
衍生金融资产	6.4.7.3	—	—
买入返售金融资产	6.4.7.4	—	—
应收证券清算款		—	—
应收利息	6.4.7.5	1,900.25	245,766.35
应收股利		—	—
应收申购款		—	—
递延所得税资产		—	—
其他资产	6.4.7.6	31,724.76	—
资产总计		224,088,214.74	252,062,456.21
负债和所有者权益	附注号	本期末 2018 年 6 月 30 日	上年度末 2017 年 12 月 31 日
负 债：			
短期借款		—	—
交易性金融负债		—	—
衍生金融负债	6.4.7.3	—	—
卖出回购金融资产款		—	—
应付证券清算款		2,472,435.07	—
应付赎回款		—	—
应付管理人报酬		83,514.07	20,705.89
应付托管费		16,702.79	4,141.18
应付销售服务费		—	—
应付交易费用	6.4.7.7	27,188.88	—

应交税费		-	-
应付利息		-	-
应付利润		-	-
递延所得税负债		-	-
其他负债	6.4.7.8	375,512.81	3,804.35
负债合计		2,975,353.62	28,651.42
所有者权益：			
实收基金	6.4.7.9	239,211,448.00	251,811,448.00
未分配利润	6.4.7.10	-18,098,586.88	222,356.79
所有者权益合计		221,112,861.12	252,033,804.79
负债和所有者权益总计		224,088,214.74	252,062,456.21

注：1、本基金基金合同生效日为 2017 年 12 月 25 日。

2、报告截止日 2018 年 6 月 30 日，基金份额净值为人民币 0.9243 元，基金份额总额为 239,211,448.00 份。

6.2 利润表

会计主体：工银瑞信创业板交易型开放式指数证券投资基金

本报告期：2018 年 1 月 1 日至 2018 年 6 月 30 日

单位：人民币元

项 目	附注号	本期 2018 年 1 月 1 日至 2018 年 6 月 30 日
一、收入		-17,241,053.20
1.利息收入		414,110.29
其中：存款利息收入	6.4.7.11	414,110.29
债券利息收入		-
资产支持证券利息收入		-
买入返售金融资产收入		-
其他利息收入		-
2.投资收益（损失以“-”填列）		4,048,347.19
其中：股票投资收益	6.4.7.12	3,175,785.10
基金投资收益		-
债券投资收益	6.4.7.13	-
资产支持证券投资收益	6.4.7.13.5	-
贵金属投资收益	6.4.7.14	-
衍生工具收益	6.4.7.15	-
股利收益	6.4.7.16	872,562.09
3.公允价值变动收益（损失以“-”号填列）	6.4.7.17	-21,707,444.95
4.汇兑收益（损失以“-”号填列）		-
5.其他收入（损失以“-”号填列）	6.4.7.18	3,934.27

减：二、费用		1,054,785.11
1. 管理人报酬	6.4.10.2.1	375,432.12
2. 托管费	6.4.10.2.2	75,086.39
3. 销售服务费	6.4.10.2.3	-
4. 交易费用	6.4.7.19	267,529.64
5. 利息支出		-
其中：卖出回购金融资产支出		-
6. 税金及附加		-
7. 其他费用	6.4.7.20	336,736.96
三、利润总额（亏损总额以“-”号填列）		-18,295,838.31
减：所得税费用		-
四、净利润（净亏损以“-”号填列）		-18,295,838.31

注：本基金基金合同生效日为 2017 年 12 月 25 日。

6.3 所有者权益（基金净值）变动表

会计主体：工银瑞信创业板交易型开放式指数证券投资基金

本报告期：2018 年 1 月 1 日至 2018 年 6 月 30 日

单位：人民币元

项目	本期 2018 年 1 月 1 日至 2018 年 6 月 30 日		
	实收基金	未分配利润	所有者权益合计
一、期初所有者权益（基金净值）	251,811,448.00	222,356.79	252,033,804.79
二、本期经营活动产生的基金净值变动数（本期利润）	-	-18,295,838.31	-18,295,838.31
三、本期基金份额交易产生的基金净值变动数（净值减少以“-”号填列）	-12,600,000.00	-25,105.36	-12,625,105.36
其中：1. 基金申购款	301,000,000.00	5,749,580.97	306,749,580.97
2. 基金赎回款	-313,600,000.00	-5,774,686.33	-319,374,686.33
四、本期向基金份额持有人分配利润产生的基金净值变动（净值减少以“-”号填列）	-	-	-
五、期末所有者权益（基金净值）	239,211,448.00	-18,098,586.88	221,112,861.12

注：本基金基金合同生效日为 2017 年 12 月 25 日。

报表附注为财务报表的组成部分。

本报告 6.1 至 6.4 财务报表由下列负责人签署：

<u>郭特华</u>	<u>赵紫英</u>	<u>关亚君</u>
基金管理人负责人	主管会计工作负责人	会计机构负责人

6.4 报表附注

6.4.1 基金基本情况

工银瑞信创业板交易型开放式指数证券投资基金（以下简称“本基金”），系经中国证券监督管理委员会（以下简称“中国证监会”）证监许可[2017]1509 号文《关于准予工银瑞信中证 200 交易型开放式指数证券投资基金变更注册的批复》的批准，由基金管理人工银瑞信基金管理有限公司于 2017 年 11 月 21 日至 2017 年 12 月 15 日向社会公开募集，募集期结束经安永华明会计师事务所（特殊普通合伙）验证并出具（2017）验字第 60802052_A02 号验资报告后，向中国证监会报送基金备案材料。基金合同于 2017 年 12 月 25 日正式生效，设立时募集扣除认购费用后的有效认购金额为人民币 251,788,000.00 元（含募集股票），折合 251,788,000.00 份基金份额；有效认购资金在募集期间产生的利息为人民币 24,614.08 元，折合 23,448.00 份基金份额；以上收到的实收基金共计人民币 251,812,614.08 元，折合 251,811,448.00 份基金份额。本基金为交易型开放式，存续期限不定。本基金的基金管理人为工银瑞信基金管理有限公司，登记结算机构为中国证券登记结算有限责任公司，基金托管人为中国银行股份有限公司。

本基金股票资产跟踪的标的指数为创业板指数收益率。本基金的投资范围限为具有良好流动性的金融工具，包括标的指数的成份股及其备选成份股、其他股票（包括中小板、创业板及其他中国证监会允许基金投资的股票）、权证、股指期货、债券（包括但不限于国债、地方政府债、金融债、企业债、公司债、次级债、可转换债券（含分离交易可转债）、可交换债券、央行票据、中期票据、短期融资券、超短期融资券等）、资产支持证券、债券回购、银行存款、货币市场工具、同业存单、现金，以及法律法规或中国证监会允许基金投资的其他金融工具（但须符合中国证监会的相关规定）。其中，本基金投资于股票资产的比例不低于基金资产的 90%，投资于标的指数成份股及其备选成份股的比例不低于非现金基金资产的 80%。本基金的业绩比较基准为：创业板指数收益率

6.4.2 会计报表的编制基础

本财务报表系按照财政部颁布的《企业会计准则—基本准则》以及其后颁布及修订的具体会计准则、应用指南、解释以及其他相关规定（以下统称“企业会计准则”）编制，同时，对于在具体会计核算和信息披露方面，也参考了中国证券投资基金业协会修订并发布的《证券投资基金会计核算业务指引》、中国证监会制定的《中国证券监督管理委员会关于证券投资基金估值业务的指导意见》、《证券投资基金信息披露管理办法》、《证券投资基金信息披露内容与格式准则》第 2 号《年度报告的内容与格式》、《证券投资基金信息披露编报规则》第 3 号《会计报表附注的编制及披露》、《证券投资基金信息披露 XBRL 模板第 3 号〈年度报告和半年度报告〉》及其他中国证监会及中国证券投资基金业协会颁布的相关规定。

本财务报表以本基金持续经营为基础列报。

6.4.3 遵循企业会计准则及其他有关规定的声明

本基金 2018 年上半年度财务报表符合企业会计准则的要求，真实、完整地反映了本基金 2018 年 6 月 30 日的财务状况以及 2018 年上半年度的经营成果和基金净值变动情况等有关信息。

6.4.4 重要会计政策和会计估计

本基金财务报表所载财务信息根据下列依照企业会计准则、《证券投资基金会计核算业务指引》和其他相关规定所厘定的主要会计政策和会计估计编制。

6.4.4.1 会计年度

本基金会计年度为公历 1 月 1 日起至 12 月 31 日止。

6.4.4.2 记账本位币

本基金记账本位币和编制本财务报表所采用的货币均为人民币。除有特别说明外，均以人民币元为单位表示。

6.4.4.3 金融资产和金融负债的分类

金融工具是指形成本基金的金融资产（或负债），并形成其他单位的金融负债（或资产）或权益工具的合同。

（1）金融资产分类

本基金的金融资产于初始确认时分为以下两类：以公允价值计量且其变动计入当期损益的金融资产、贷款和应收款项；

本基金持有的以公允价值计量且其变动计入当期损益的金融资产主要包括股票投资、债券投资和衍生工具等；

(2) 金融负债分类

本基金的金融负债于初始确认时归类为以公允价值计量且其变动计入当期损益的金融负债和其他金融负债。本基金目前持有的金融负债划分为其他金融负债。

6.4.4.4 金融资产和金融负债的初始确认、后续计量和终止确认

本基金于成为金融工具合同的一方时确认一项金融资产或金融负债。

划分为以公允价值计量且其变动计入当期损益的金融资产的股票、债券等，以及不作为有效套期工具的衍生工具，按照取得时的公允价值作为初始确认金额，相关的交易费用在发生时计入当期损益；

在持有以公允价值计量且其变动计入当期损益的金融资产期间取得的利息或现金股利，应当确认为当期收益。每日，本基金将以公允价值计量且其变动计入当期损益的金融资产或金融负债的公允价值变动计入当期损益；

处置该金融资产或金融负债时，其公允价值与初始入账金额之间的差额应确认为投资收益，同时调整公允价值变动收益；

当收取该金融资产现金流量的合同权利终止，或该收取金融资产现金流量的权利已转移，且符合金融资产转移的终止确认条件的，金融资产将终止确认；

当金融负债的现时义务全部或部分已经解除的，该金融负债或其一部分将终止确认；

本基金已将金融资产所有权上几乎所有的风险和报酬转移给转入方的，终止确认该金融资产；保留了金融资产所有权上几乎所有的风险和报酬的，不终止确认该金融资产；本基金既没有转移也没有保留金融资产所有权上几乎所有的风险和报酬的，分别下列情况处理：放弃了对该金融资产控制的，终止确认该金融资产并确认产生的资产和负债；未放弃对该金融资产控制的，按照其继续涉入所转移金融资产的程度确认有关金融资产，并相应确认有关负债；

本基金主要金融工具的成本计价方法具体如下：

(1) 股票投资

买入股票于成交日确认为股票投资，股票投资成本，按成交日应支付的全部价款扣除交易费用入账；

卖出股票于成交日确认股票投资收益，卖出股票的成本按移动加权平均法于成交日结转；

(2) 债券投资

买入债券于成交日确认为债券投资。债券投资成本，按成交日应支付的全部价款扣除交易费用入账，其中所包含的债券应收利息单独核算，不构成债券投资成本；

买入零息债券视同到期一次性还本付息的附息债券，根据其发行价、到期价和发行期限按直线法推算内含票面利率后，按上述会计处理方法核算；

卖出债券于成交日确认债券投资收益，卖出债券的成本按移动加权平均法结转；

(3) 权证投资

买入权证于成交日确认为权证投资。权证投资成本按成交日应支付的全部价款扣除交易费用后入账；

卖出权证于成交日确认衍生工具投资收益，卖出权证的成本按移动加权平均法于成交日结转；

(4) 分离交易可转债

申购新发行的分离交易可转债于获得日，按可分离权证公允价值占分离交易可转债全部公允价值的比例将购买分离交易可转债实际支付全部价款的一部分确认为权证投资成本，按实际支付的全部价款扣减可分离权证确定的成本确认债券成本；

上市后，上市流通的债券和权证分别按上述(2)、(3)中相关原则进行计算；

(5) 回购协议

本基金持有的回购协议（封闭式回购），以成本列示，按实际利率（当实际利率与合同利率差异较小时，也可以用合同利率）在实际持有期间内逐日计提利息。

6.4.4.5 金融资产和金融负债的估值原则

公允价值，是指市场参与者在计量日发生的有序交易中，出售一项资产所能收到或者转移一项负债所需支付的价格。本基金以公允价值计量相关资产或负债，假定出售资产或者转移负债的有序交易在相关资产或负债的主要市场进行；不存在主要市场的，本基金假定该交易在相关资产或负债的最有利市场进行。主要市场（或最有利市场）是本基金在计量日能够进入的交易市场。本基金采用市场参与者在对该资产或负债定价时为实现其经济利益最大化所使用的假设。

在财务报表中以公允价值计量或披露的资产和负债，根据对公允价值计量整体而言具有重要意义的最低层次输入值，确定所属的公允价值层次：第一层次输入值，在计量日能够取得的相同资产或负债在活跃市场上未经调整的报价；第二层次输入值，除第一层次输入值外相关资产或负债直接或间接可观察的输入值；第三层次输入值，相关资产或负债的不可观察输入值。

每个资产负债表日，本基金对在财务报表中确认的持续以公允价值计量的资产和负债进行重新评估，以确定是否在公允价值计量层次之间发生转换。

本基金持有的股票投资、债券投资和权证投资等投资按如下原则确定公允价值并进行估值：

(1) 存在活跃市场的金融工具，按照估值日能够取得的相同资产或负债在活跃市场上未经调整的报价作为公允价值；估值日无报价且最近交易日后未发生影响公允价值计量的重大事件的，应采用最近交易日的报价确定公允价值。有充足证据表明估值日或最近交易日的报价不能真实反映公允价值的，应对报价进行调整，确定公允价值。

与上述投资品种相同，但具有不同特征的，应以相同资产或负债的公允价值为基础，并在估值技术中考虑不同特征因素的影响。特征是指对资产出售或使用的限制等，如果该限制是针对资产持有者的，那么在估值技术中不应将该限制作为特征考虑。此外，基金管理人不应考虑因大量持有相关资产或负债所产生的溢价或折价；

(2) 不存在活跃市场的金融工具，应采用在当前情况下适用并且有足够可利用数据和其他信息支持的估值技术确定公允价值。采用估值技术确定公允价值时，应优先使用可观察输入值，只有在无法取得相关资产或负债可观察输入值或取得不切实可行的情况下，才使用不可观察输入值；

(3) 如有确凿证据表明按上述方法进行估值不能客观反映其公允价值的，基金管理人可根据具体情况与基金托管人商定后，按最能反映公允价值的方法估值；

(4) 如有新增事项，按国家最新规定估值。

6.4.4.6 金融资产和金融负债的抵销

当本基金具有抵销已确认金融资产和金融负债的法定权利，且该种法定权利现在是可执行的，同时本基金计划以净额结算或同时变现该金融资产和清偿该金融负债时，金融资产和金融负债以相互抵销后的金额在资产负债表内列示。除此以外，金融资产和金融负债在资产负债表内分别列示，不予相互抵销。

6.4.4.7 实收基金

实收基金为对外发行的基金份额总额所对应的金额。由于申购和赎回引起的实收基金份额变动分别于基金申购确认日及基金赎回确认日确认。上述申购和赎回分别包括基金转换所引起的转入基金的实收基金增加和转出基金的实收基金减少。

6.4.4.8 损益平准金

损益平准金包括已实现损益平准金和未实现损益平准金。已实现损益平准金指在申购或赎回基金份额时，申购或赎回款项中包含的按累计未分配的已实现收益/（损失）占基金净值比例计算

的金额。未实现损益平准金指在申购或赎回基金份额时，申购或赎回款项中包含的按累计未实现利得/（损失）占基金净值比例计算的金额。损益平准金于基金申购确认日或基金赎回确认日确认。

未实现损益平准金与已实现损益平准金均在“损益平准金”科目中核算，并于期末全额转入“未分配利润/（累计亏损）”。

6.4.4.9 收入/（损失）的确认和计量

（1）存款利息收入按存款的本金与适用的利率逐日计提的金额入账。若提前支取定期存款，按协议规定的利率及持有期重新计算存款利息收入，并根据提前支取所实际收到的利息收入与账面已确认的利息收入的差额确认利息损失，列入利息收入减项，存款利息收入以净额列示；

（2）债券利息收入按债券票面价值与票面利率或内含票面利率计算的金额扣除应由债券发行企业代扣代缴的个人所得税后的净额确认，在债券实际持有期内逐日计提；

（3）资产支持证券利息收入按证券票面价值与票面利率计算的金额，扣除应由资产支持证券发行企业代扣代缴的个人所得税后的净额确认，在证券实际持有期内逐日计提；

（4）买入返售金融资产收入，按买入返售金融资产的成本及实际利率（当实际利率与合同利率差异较小时，也可以用合同利率），在回购期内逐日计提；

（5）股票投资收益/（损失）于卖出股票成交日确认，并按卖出股票成交金额与其成本的差额入账；

（6）债券投资收益/（损失）于成交日确认，并按成交总额与其成本、应收利息的差额入账；

（7）衍生工具收益/（损失）于卖出权证成交日确认，并按卖出权证成交金额与其成本的差额入账；

（8）股利收益于除息日确认，并按上市公司宣告的分红派息比例计算的金额扣除应由上市公司代扣代缴的个人所得税后的净额入账；

（9）公允价值变动收益/（损失）系本基金持有的以公允价值计量且其变动计入当期损益的金融资产、以公允价值计量且其变动计入当期损益的金融负债等公允价值变动形成的应计入当期损益的利得或损失；

（10）其他收入在主要风险和报酬已经转移给对方，经济利益很可能流入且金额可以可靠计量的时候确认。

6.4.4.10 费用的确认和计量

本基金的管理人报酬和托管费等费用在费用涵盖期间按基金合同或相关公告约定的费率和计算方法逐日确认。

其他金融负债在持有期间确认的利息支出按实际利率法计算，实际利率法与直线法差异较小的则按直线法计算。

6.4.4.11 基金的收益分配政策

- (1) 本基金的每份基金份额享有同等分配权；
- (2) 基金收益分配采用现金分红方式；
- (3) 当基金累计报酬率超过同期业绩比较基准累计报酬率达到 1.0%以上时，可进行收益分配；基金管理人对于基金累计报酬率和同期业绩比较基准累计报酬率的计算方法参见招募说明书；
- (4) 基金收益分配数额的确定原则为：使收益分配后基金累计报酬率尽可能贴近业绩比较基准同期累计报酬率；
- (5) 基于本基金的性质和特点，本基金收益分配不须以弥补浮动亏损为前提，收益分配后有可能使除息后的基金份额净值低于面值，即基金收益分配基准日的基金份额净值减去收益分配金额后可能低于面值；
- (6) 基金合同生效不满 3 个月可不进行收益分配。
- (7) 在不违反法律法规的规定且对基金份额持有人利益无实质不利影响的前提下，基金管理人在与基金托管人协商一致并按照监管部门要求履行适当程序后，将对上述基金收益分配政策进行调整，并于变更实施日前在指定媒介公告。

6.4.4.12 分部报告

无。

6.4.4.13 其他重要的会计政策和会计估计

无。

6.4.5 会计政策和会计估计变更以及差错更正的说明

6.4.5.1 会计政策变更的说明

无。

6.4.5.2 会计估计变更的说明

无。

6.4.5.3 差错更正的说明

无。

6.4.6 税项

1 印花税

经国务院批准，财政部、国家税务总局研究决定，自 2008 年 4 月 24 日起，调整证券（股票）交易印花税税率，由原先的 3‰调整为 1‰；

经国务院批准，财政部、国家税务总局研究决定，自 2008 年 9 月 19 日起，调整由出让方按证券（股票）交易印花税税率缴纳印花税，受让方不再征收，税率不变；

根据财政部、国家税务总局财税[2005]103 号文《关于股权分置试点改革有关税收政策问题的通知》的规定，股权分置改革过程中因非流通股股东向流通股股东支付对价而发生的股权转让，暂免征收印花税。

2 增值税

根据财政部、国家税务总局财税[2016]36 号文《关于全面推开营业税改增值税试点的通知》的规定，经国务院批准，自 2016 年 5 月 1 日起在全国范围内全面推开营业税改征增值税试点，金融业纳入试点范围，由缴纳营业税改为缴纳增值税。对证券投资基金（封闭式证券投资基金，开放式证券投资基金）管理人运用基金买卖股票、债券的转让收入免征增值税；国债、地方政府债利息收入以及金融同业往来利息收入免征增值税；存款利息收入不征收增值税；

根据财政部、国家税务总局财税[2016]46 号文《关于进一步明确全面推开营改增试点金融业有关政策的通知》的规定，金融机构开展的质押式买入返售金融商品业务及持有政策性金融债券取得的利息收入属于金融同业往来利息收入；

根据财政部、国家税务总局财税[2016]70 号文《关于金融机构同业往来等增值税政策的补充通知》的规定，金融机构开展的买断式买入返售金融商品业务、同业存款、同业存单以及持有金融债券取得的利息收入属于金融同业往来利息收入；

根据财政部、国家税务总局财税[2016]140 号文《关于明确金融、房地产开发、教育辅助服务等增值税政策的通知》的规定，资管产品运营过程中发生的增值税应税行为，以资管产品管理人为增值税纳税人；

根据财政部、国家税务总局财税[2017]56 号文《关于资管产品增值税有关问题的通知》的规定，自 2018 年 1 月 1 日起，资管产品管理人运营资管产品过程中发生的增值税应税行为（以下简称“资管产品运营业务”），暂适用简易计税方法，按照 3%的征收率缴纳增值税，资管产品管理人未分别核算资管产品运营业务和其他业务的销售额和增值税应纳税额的除外。资管产品管理人可选择分别或汇总核算资管产品运营业务销售额和增值税应纳税额。对资管产品在 2018 年 1 月 1

日前运营过程中发生的增值税应税行为，未缴纳增值税的，不再缴纳；已缴纳增值税的，已纳税额从资管产品管理人以后月份的增值税应纳税额中抵减。

根据财政部、国家税务总局财税[2017]90 号文《关于租入固定资产进项税额抵扣等增值税政策的通知》的规定，自 2018 年 1 月 1 日起，资管产品管理人运营资管产品提供的贷款服务、发生的部分金融商品转让业务，按照以下规定确定销售额：提供贷款服务，以 2018 年 1 月 1 日起产生的利息及利息性质的收入为销售额；转让 2017 年 12 月 31 日前取得的股票（不包括限售股）、债券、基金、非货物期货，可以选择按照实际买入价计算销售额，或者以 2017 年最后一个交易日的股票收盘价（2017 年最后一个交易日处于停牌期间的股票，为停牌前最后一个交易日收盘价）、债券估值（中债金融估值中心有限公司或中证指数有限公司提供的债券估值）、基金份额净值、非货物期货结算价格作为买入价计算销售额。

增值税附加税包括城市维护建设税、教育费附加和地方教育费附加，以实际缴纳的增值税税额为计税依据，分别按 7%、3%和 2%的比例缴纳。

3 企业所得税

根据财政部、国家税务总局财税[2004]78 号文《关于证券投资基金税收政策的通知》的规定，自 2004 年 1 月 1 日起，对证券投资基金（封闭式证券投资基金，开放式证券投资基金）管理人运用基金买卖股票、债券的差价收入，继续免征企业所得税；

根据财政部、国家税务总局财税[2005]103 号文《关于股权分置试点改革有关税收政策问题的通知》的规定，股权分置改革中非流通股股东通过对价方式向流通股股东支付的股份、现金等收入，暂免征收流通股股东应缴纳的企业所得税；

根据财政部、国家税务总局财税[2008]1 号文《关于企业所得税若干优惠政策的通知》的规定，对证券投资基金从证券市场中取得的收入，包括买卖股票、债券的差价收入，股权的股息、红利收入，债券的利息收入及其他收入，暂不征收企业所得税。

4 个人所得税

根据财政部、国家税务总局财税[2005]103 号文《关于股权分置试点改革有关税收政策问题的通知》的规定，股权分置改革中非流通股股东通过对价方式向流通股股东支付的股份、现金等收入，暂免征收流通股股东应缴纳的个人所得税；

根据财政部、国家税务总局财税[2008]132 号文《财政部、国家税务总局关于储蓄存款利息所得有关个人所得税政策的通知》的规定，自 2008 年 10 月 9 日起，对储蓄存款利息所得暂免征收个人所得税；

根据财政部、国家税务总局、中国证监会财税[2012]85 号文《关于实施上市公司股息红利差别化个人所得税政策有关问题的通知》的规定，自 2013 年 1 月 1 日起，证券投资基金从公开发行和转让市场取得的上市公司股票，持股期限在 1 个月以内（含 1 个月）的，其股息红利所得全额计入应纳税所得额；持股期限在 1 个月以上至 1 年（含 1 年）的，暂减按 50%计入应纳税所得额；持股期限超过 1 年的，暂减按 25%计入应纳税所得额。上述所得统一适用 20%的税率计征个人所得税；

根据财政部、国家税务总局、中国证监会财税[2015]101 号文《关于上市公司股息红利差别化个人所得税政策有关问题的通知》的规定，自 2015 年 9 月 8 日起，证券投资基金从公开发行和转让市场取得的上市公司股票，持股期限超过 1 年的，股息红利所得暂免征收个人所得税。

6.4.7 重要财务报表项目的说明

6.4.7.1 银行存款

单位：人民币元

项目	本期末 2018 年 6 月 30 日
活期存款	9, 526, 292. 27
定期存款	—
其中：存款期限 1 个月以内	—
存款期限 1-3 个月	—
存款期限 3 个月以上	—
其他存款	—
合计：	9, 526, 292. 27

6.4.7.2 交易性金融资产

单位：人民币元

项目	本期末 2018 年 6 月 30 日		
	成本	公允价值	公允价值变动
股票	236, 132, 482. 88	214, 425, 037. 93	-21, 707, 444. 95
贵金属投资-金交所黄金合约	—	—	—
债券	交易所市场	—	—
	银行间市场	—	—

	合计	-	-	-
资产支持证券		-	-	-
基金		-	-	-
其他		-	-	-
合计	236,132,482.88	214,425,037.93	-21,707,444.95	

注：股票投资项含可退替代款估值增值。

6.4.7.3 衍生金融资产/负债

无。

6.4.7.4 买入返售金融资产

6.4.7.4.1 各项买入返售金融资产期末余额

无。

6.4.7.4.2 期末买断式逆回购交易中取得的债券

无。

6.4.7.5 应收利息

单位：人民币元

项目	本期末 2018 年 6 月 30 日
应收活期存款利息	1,780.11
应收定期存款利息	-
应收其他存款利息	-
应收结算备付金利息	92.24
应收债券利息	-
应收资产支持证券利息	-
应收买入返售证券利息	-
应收申购款利息	-
应收黄金合约拆借孳息	-
其他	27.90
合计	1,900.25

6.4.7.6 其他资产

单位：人民币元

项目	本期末 2018 年 6 月 30 日
其他应收款	-
待摊费用	31,724.76

合计	31,724.76
----	-----------

6.4.7.7 应付交易费用

单位：人民币元

项目	本期末 2018 年 6 月 30 日
交易所市场应付交易费用	27,188.88
银行间市场应付交易费用	-
合计	27,188.88

6.4.7.8 其他负债

单位：人民币元

项目	本期末 2018 年 6 月 30 日
应付券商交易单元保证金	-
应付赎回费	-
预提审计费	27,273.08
预提信息披露费	148,765.71
指数使用费	50,000.00
可退替代款	116,286.30
应付替代款	33,187.72
合计	375,512.81

注：1、可退替代款是指投资者采用可以用现金替代方式申购本基金时，在基金补足被替代股票（或采取强制退款）之前，该股票的实际替代金额与申购日估值的差额；

2、应付替代款是指投资者采用可以用现金替代方式申购本基金时，在基金补足被替代股票（或采取强制退款）之后，以该股票的替代金额与买入成本的差额确定应退还给投资者或应由投资者补缴的现金替代款。

6.4.7.9 实收基金

金额单位：人民币元

项目	本期 2018 年 1 月 1 日至 2018 年 6 月 30 日	
	基金份额（份）	账面金额
上年度末	251,811,448.00	251,811,448.00
本期申购	301,000,000.00	301,000,000.00
本期赎回(以“-”号填列)	-313,600,000.00	-313,600,000.00

- 基金拆分/份额折算前	-	-
基金拆分/份额折算变动份额	-	-
本期申购	-	-
本期赎回(以“-”号填列)	-	-
本期末	239,211,448.00	239,211,448.00

注：“本期申购”中包含红利再投、转入份额及金额，“本期赎回”中包含转出份额及金额。

6.4.7.10 未分配利润

单位：人民币元

项目	已实现部分	未实现部分	未分配利润合计
上年度末	222,356.79	-	222,356.79
本期利润	3,411,606.64	-21,707,444.95	-18,295,838.31
本期基金份额交易产生的变动数	10,743,453.02	-10,768,558.38	-25,105.36
其中：基金申购款	16,518,579.55	-10,768,998.58	5,749,580.97
基金赎回款	-5,775,126.53	440.20	-5,774,686.33
本期已分配利润	-	-	-
本期末	14,377,416.45	-32,476,003.33	-18,098,586.88

6.4.7.11 存款利息收入

单位：人民币元

项目	本期 2018 年 1 月 1 日至 2018 年 6 月 30 日
活期存款利息收入	60,311.62
定期存款利息收入	348,500.05
其他存款利息收入	-
结算备付金利息收入	4,867.04
其他	431.58
合计	414,110.29

6.4.7.12 股票投资收益

6.4.7.12.1 股票投资收益项目构成

单位：人民币元

项目	本期 2018 年 1 月 1 日至 2018 年 6 月 30 日
股票投资收益——买卖股票差价收入	-491,985.92
股票投资收益——赎回差价收入	3,667,771.02
股票投资收益——申购差价收入	-

合计	3,175,785.10
----	--------------

6.4.7.12.2 股票投资收益——买卖股票差价收入

单位：人民币元

项目	本期 2018 年 1 月 1 日至 2018 年 6 月 30 日
卖出股票成交总额	40,119,177.46
减：卖出股票成本总额	40,611,163.38
买卖股票差价收入	-491,985.92

6.4.7.12.3 股票投资收益——赎回差价收入

单位：人民币元

项目	本期 2018 年 1 月 1 日至 2018 年 6 月 30 日
赎回基金份额对价总额	319,374,686.33
减：现金支付赎回款总额	25,229,478.33
减：赎回股票成本总额	290,477,436.98
赎回差价收入	3,667,771.02

6.4.7.12.4 股票投资收益——申购差价收入

无。

6.4.7.13 债券投资收益

6.4.7.13.1 债券投资收益项目构成

无。

6.4.7.13.2 债券投资收益——买卖债券差价收入

无。

6.4.7.13.3 债券投资收益——赎回差价收入

无。

6.4.7.13.4 债券投资收益——申购差价收入

无。

6.4.7.13.5 资产支持证券投资收益

无。

6.4.7.14 贵金属投资收益

无。

6.4.7.15 衍生工具收益**6.4.7.15.1 衍生工具收益——买卖权证差价收入**

无。

6.4.7.15.2 衍生工具收益——其他投资收益

无。

6.4.7.16 股利收益

单位：人民币元

项目	本期 2018 年 1 月 1 日至 2018 年 6 月 30 日
股票投资产生的股利收益	872,562.09
基金投资产生的股利收益	-
合计	872,562.09

6.4.7.17 公允价值变动收益

单位：人民币元

项目名称	本期 2018 年 1 月 1 日至 2018 年 6 月 30 日
1. 交易性金融资产	-21,707,444.95
——股票投资	-21,707,444.95
——债券投资	-
——资产支持证券投资	-
——贵金属投资	-
——其他	-
2. 衍生工具	-
——权证投资	-
3. 其他	-
减：应计金融商品公允价值变动产生的预估增值税	-
合计	-21,707,444.95

6.4.7.18 其他收入

单位：人民币元

项目	本期 2018 年 1 月 1 日至 2018 年 6 月 30 日
基金赎回费收入	-
替代损益	3,934.27
合计	3,934.27

注：替代损益指投资者采用可以现金替代方式申购本基金时，补入被替代股票的实际买入成本与申购日估值的差额或强制退款的被替代股票在强制退款计算日与申购日估值的差额。

6.4.7.19 交易费用

单位：人民币元

项目	本期 2018 年 1 月 1 日至 2018 年 6 月 30 日
交易所市场交易费用	267,529.64
银行间市场交易费用	-
合计	267,529.64

6.4.7.20 其他费用

单位：人民币元

项目	本期 2018 年 1 月 1 日至 2018 年 6 月 30 日
审计费用	27,273.08
信息披露费	148,765.71
其他	400.00
上市年费	58,275.24
指数使用费	100,000.00
银行费用	2,022.93
合计	336,736.96

6.4.8 或有事项、资产负债表日后事项的说明**6.4.8.1 或有事项**

无。

6.4.8.2 资产负债表日后事项

截至财务报表批准日，本基金并无须作披露的重大资产负债表日后事项。

6.4.9 关联方关系

6.4.9.1 本报告期存在控制关系或其他重大利害关系的关联方发生变化的情况

本报告期，与本基金存在控制关系或其他重大利害关系的关联方未发生变化。

6.4.9.2 本报告期与基金发生关联交易的各关联方

关联方名称	与本基金的关系
工银瑞信基金管理有限公司	基金管理人、基金销售机构
中国银行股份有限公司	基金托管人
中国工商银行股份有限公司	基金管理人股东
工银瑞信创业板交易型开放式指数证券投资基金联接基金	基金管理人管理的其他基金

注：1、本报告期本基金关联方未发生变化。

2、以下关联交易均在正常业务范围内按一般商业条款订立。

6.4.10 本报告期及上年度可比期间的关联方交易

6.4.10.1 通过关联方交易单元进行的交易

本基金本报告期及上年度可比期间均未通过关联方交易单元进行交易。

6.4.10.2 关联方报酬

6.4.10.2.1 基金管理费

单位：人民币元

项目	本期 2018 年 1 月 1 日至 2018 年 6 月 30 日	上年度可比期间 2017 年 1 月 1 日至 2017 年 6 月 30 日
当期发生的基金应支付的管理费	375,432.12	-
其中：支付销售机构的客户维护费	-	-

注：本基金的管理费按前一日基金资产净值的 0.50% 年费率计提。管理费的计算方法如下：

$$H = E \times 0.50\% \div \text{当年天数}$$

H 为每日应计提的基金管理费

E 为前一日的基金资产净值

基金管理费每日计算，逐日累计至每月月末，按月支付。

6.4.10.2.2 基金托管费

单位：人民币元

项目	本期 2018 年 1 月 1 日至 2018 年 6 月 30 日	上年度可比期间 2017 年 1 月 1 日至 2017 年 6 月 30 日
当期发生的基金应支付的托管费	75,086.39	-

注：本基金的托管费按前一日基金资产净值的 0.10% 的年费率计提。托管费的计算方法如下：

$$H = E \times 0.10\% \div \text{当年天数}$$

H 为每日应计提的基金托管费

E 为前一日的基金资产净值

基金托管费每日计算，逐日累计至每月月末，按月支付。

6.4.10.2.3 销售服务费

无。

6.4.10.3 与关联方进行银行间同业市场的债券(含回购)交易

无。

6.4.10.4 各关联方投资本基金的情况**6.4.10.4.1 报告期内基金管理人运用固有资金投资本基金的情况**

无。

6.4.10.4.2 报告期末除基金管理人之外的其他关联方投资本基金的情况

份额单位：份

关联方名称	本期末 2018 年 6 月 30 日		上年度末 2017 年 12 月 31 日	
	持有的 基金份额	持有的基金 份额 占基金总份 额的比例	持有的 基金份额	持有的基金 份额 占基金总份 额的比例
工银瑞信创业板交易型开放式指数证券投资基金联接基金	161,939,708.00	67.7000%	-	-

6.4.10.5 由关联方保管的银行存款余额及当期产生的利息收入

单位：人民币元

关联方名称	本期 2018 年 1 月 1 日至 2018 年 6 月 30 日		上年度可比期间 2017 年 1 月 1 日至 2017 年 6 月 30 日	
	期末余额	当期利息收入	期末余额	当期利息收入
中国银行股份有限公司	9,526,292.27	60,311.62	-	-

6.4.10.6 本基金在承销期内参与关联方承销证券的情况

无。

6.4.10.7 其他关联交易事项的说明

无。

6.4.11 利润分配情况

无。

6.4.12 期末（2018 年 6 月 30 日）本基金持有的流通受限证券**6.4.12.1 因认购新发/增发证券而于期末持有的流通受限证券**

无。

6.4.12.2 期末持有的暂时停牌等流通受限股票

金额单位：人民币元

股票代码	股票名称	停牌日期	停牌原因	期末估值单价	复牌日期	复牌开盘单价	数量（股）	期末成本总额	期末估值总额	备注
300072	三聚环保	2018 年 6 月 19 日	重大事项	23.28	2018 年 7 月 10 日	24.00	170,700	5,027,770.61	3,973,896.00	-
300324	旋极信息	2018 年 5 月 30 日	重大事项	9.49	-	-	150,820	1,776,276.61	1,431,281.80	-
300197	铁	2018	重	5.37	-	-	225,150	1,534,476.04	1,209,055.50	-

	汉生态	年 5 月 28 日	重大事项							
300146	汤臣倍健	2018 年 1 月 31 日	重大事项	16.60	2018 年 7 月 31 日	16.50	60,500	972,632.13	1,004,300.00	-
300118	东方日升	2018 年 5 月 7 日	重大事项	10.80	2018 年 8 月 7 日	9.63	86,300	988,423.23	932,040.00	-
300266	兴源环境	2018 年 2 月 5 日	重大事项	19.99	2018 年 7 月 2 日	17.99	31,200	664,445.89	623,688.00	-
300317	珈伟股份	2018 年 2 月 5 日	重大事项	11.90	2018 年 7 月 3 日	10.71	21,500	303,066.82	255,850.00	-

6.4.12.3 期末债券正回购交易中作为抵押的债券

6.4.12.3.1 银行间市场债券正回购

无。

6.4.12.3.2 交易所市场债券正回购

无。

6.4.13 金融工具风险及管理

6.4.13.1 风险管理政策和组织架构

本基金在日常经营活动中涉及的风险主要包括信用风险、流动性风险及市场风险。本基金管理人制定了政策和程序来识别及分析这些风险，并设定适当的风险限额及内部控制流程，通过可靠的管理及信息系统持续监控上述各类风险。

本基金管理人的风险管理机构由董事会下属的公司治理与风险控制委员会、督察长、公司风险管理委员会、法律合规部、风险管理部以及各个业务部门组成。

公司实行全面、系统的风险管理，风险管理覆盖公司所有战略环节、业务环节和操作环节。同时制定了系统化的风险管理程序，对风险管理的整个流程进行评估和改进。公司构建了分工明

确、相互协作、彼此牵制的风险管理组织结构，形成了由四大防线共同筑成的风险管理体系：第一道防线由各个业务部门构成，各业务部门总监作为风险责任人，负责制订本部门的作业流程以及风险控制措施；第二道监控防线由公司专属风险管理部门法律合规部和风险管理部构成，法律合规部负责对公司业务的法律合规风险进行监控管理，风险管理部负责对公司投资管理风险和运作风险进行监控管理；第三道防线是由公司经营管理层和风险管理委员会构成，公司管理层通过执行委员会下的风险管理委员会对风险状况进行全面监督并及时制定相应的对策和实施监控措施；在上述这三道风险监控防线中，公司督察长和监察稽核人员对风险控制措施和合规风险情况进行全面检查、监督，并视所发生问题情节轻重及时反馈给各部门经理、公司总经理、公司治理与风险控制委员会、董事会、监管机构。督察长独立于公司其他业务部门和公司管理层，对内部控制制度的执行情况实行严格检查和及时反馈，并独立报告；第四道监控防线由董事会和公司治理与风险控制委员会构成，公司治理与风险控制委员会通过督察长和监察稽核人员的工作，掌握整体风险状况并进行决策。公司治理与风险控制委员会负责检查公司业务的内控制度的实施情况，监督公司对相关法律法规和公司制度的执行。

本基金的基金管理人对于金融工具的风险管理方法主要是通过定性分析和定量分析的方法去估测各种风险产生的可能损失。从定性分析的角度出发，判断风险损失的严重程度和出现同类风险损失的频度。而从定量分析的角度出发，根据本基金的投资目标，结合基金资产所运用金融工具特征通过特定的风险量化指标、模型，日常的量化报告，确定风险损失的限度和相应置信程度，及时可靠地对各种风险进行监督、检查和评估，并通过相应决策，将风险控制在可承受的范围内。

6.4.13.2 信用风险

信用风险是指基金在交易过程中因交易对手未履行合约责任，或者基金所投资证券之发行人出现违约、拒绝支付到期本息，导致基金资产损失和收益变化的风险。本基金均投资于具有良好信用等级的证券，且通过分散化投资以分散信用风险。本基金投资于一家公司发行的证券市值不超过基金资产净值的 10%，且本基金与由本基金管理人管理的其他基金共同持有一家公司的证券，不得超过该证券的 10%。

本基金在交易所进行的交易均与中国证券登记结算有限责任公司完成证券交收和款项清算，因此违约风险发生的可能性很小；基金在进行银行间同业市场交易前均对交易对手进行信用评估，以控制相应的信用风险。

6.4.13.2.1 按短期信用评级列示的债券投资

本基金本报告期末及上年度末未持有按短期信用评级的债券投资。

6.4.13.2.2 按短期信用评级列示的资产支持证券投资

本基金本报告期末未持有按短期信用评级的资产支持证券投资。

6.4.13.2.3 按短期信用评级列示的同业存单投资

本基金本报告期末未持有按短期信用评级的同业存单投资。

6.4.13.2.4 按长期信用评级列示的债券投资

本基金本报告期末及上年度末未持有按长期信用评级的债券投资。

6.4.13.2.5 按长期信用评级列示的资产支持证券投资

本基金本报告期末未持有按长期信用评级的资产支持证券投资。

6.4.13.2.6 按长期信用评级列示的同业存单投资

本基金本报告期末未持有按长期信用评级的同业存单投资。

6.4.13.3 流动性风险

流动性风险是指基金所持金融工具变现的难易程度。本基金的流动性风险一方面来自于基金份额持有人可随时要求赎回其持有的基金份额，另一方面来自于投资品种所处的交易市场不活跃而带来的变现困难。本基金所持大部分证券为剩余期限较短、信誉良好的国债、企业债及央行票据等，除在证券交易所的债券回购交易及返售交易，其余均在银行间同业市场交易，均能够及时变现。此外，本基金可通过卖出回购金融资产方式借入短期资金应对流动性需求，其上限一般不超过基金持有的债券资产的公允价值。本基金于资产负债表日所持有的金融负债的合同约定剩余到期日均为一年以内且一般不计息，可赎回基金份额净值(所有者权益)无固定到期日且不计息，因此账面余额一般即为未折现的合约到期现金流量。本基金管理人每日预测本基金的流动性需求，并同时通过独立的风险管理部门设定流动性比例要求，对流动性指标进行持续的监测和分析。

6.4.13.3.1 金融资产和金融负债的到期期限分析

无。

6.4.13.3.2 报告期内本基金组合资产的流动性风险分析

本基金的基金管理人严格按照《公开募集证券投资基金运作管理办法》及《公开募集开放式证券投资基金流动性风险管理规定》等有关法规的要求建立健全开放式基金流动性风险管理的内部控制体系，审慎评估各类资产的流动性，针对性制定流动性风险管理措施，对本基金组合资产的流动性风险进行管理。本基金的基金管理人采用监控基金组合资产持仓集中度指标、逆回购交易的到期日与交易对手的集中度、流动性受限资产比例、基金组合资产中 7 个工作日可变现资产的可变现价值以及压力测试等方式防范流动性风险。并于开放日对本基金的申购赎回情况进行监

控，保持基金投资组合中的可用现金头寸与之相匹配，确保本基金资产的变现能力与投资者赎回需求的匹配与平衡。本基金的基金管理人在基金合同中设计了巨额赎回条款，约定在非常情况下赎回申请的处理方式，控制因开放申购赎回模式带来的流动性风险，有效保障基金持有人利益。

本报告期内，本基金未发生重大流动性风险事件。

6.4.13.4 市场风险

市场风险是指基金所持金融工具的公允价值或未来现金流量因所处市场各类价格因素的变动而发生波动的风险，包括利率风险、外汇风险和其他价格风险。

6.4.13.4.1 利率风险

利率风险是指基金的财务状况和现金流量受市场利率变动而发生波动的风险。利率敏感性金融工具均面临由于市场利率上升而导致公允价值下降的风险，其中浮动利率类金融工具还面临每个付息期间结束根据市场利率重新定价时对于未来现金流影响的风险。本基金主要投资于债券市场，因此本基金的收入及经营活动的现金流量受到市场利率变化的影响。本基金的生息资产主要为银行存款、结算备付金、存出保证金及债券投资等。本基金的基金管理人定期对本基金面临的利率敏感性缺口进行监控，并通过调整投资组合的久期等方法对上述利率风险进行管理。

6.4.13.4.1.1 利率风险敞口

单位：人民币元

本期末 2018 年 6 月 30 日	1 个月以内	1-3 个月	3 个月-1 年	1-5 年	5 年以上	不计息	合计
资产							
银行存款	9,526,292.27	-	-	-	-	-	9,526,292.27
结算备付金	41,364.25	-	-	-	-	-	41,364.25
存出保证金	61,895.28	-	-	-	-	-	61,895.28
交易性金融资产	-	-	-	-	-	214,425,037.93	214,425,037.93
应收利息	-	-	-	-	-	1,900.25	1,900.25
其他资产	-	-	-	-	-	31,724.76	31,724.76
资产总计	9,629,551.80	-	-	-	-	214,458,662.94	224,088,214.74
负债							
应付证券清算款	-	-	-	-	-	2,472,435.07	2,472,435.07
应付管理人报酬	-	-	-	-	-	83,514.07	83,514.07
应付托管费	-	-	-	-	-	16,702.79	16,702.79
应付交易费用	-	-	-	-	-	27,188.88	27,188.88
其他负债	-	-	-	-	-	375,512.81	375,512.81
负债总计	-	-	-	-	-	2,975,353.62	2,975,353.62

利率敏感度缺口	9,629,551.80	-	-	-	-	-211,483,309.32	221,112,861.12
上年度末 2017 年 12 月 31 日	1 个月以内	1-3 个月	3 个月-1 年	1-5 年	5 年以上	不计息	合计
资产							
银行存款	251,816,689.86	-	-	-	-	-	251,816,689.86
应收利息	-	-	-	-	-	245,766.35	245,766.35
资产总计	251,816,689.86	-	-	-	-	245,766.35	252,062,456.21
负债							
应付管理人报酬	-	-	-	-	-	20,705.89	20,705.89
应付托管费	-	-	-	-	-	4,141.18	4,141.18
其他负债	-	-	-	-	-	3,804.35	3,804.35
负债总计	-	-	-	-	-	28,651.42	28,651.42
利率敏感度缺口	251,816,689.86	-	-	-	-	217,114.93	252,033,804.79

注：表中所示为本基金资产及交易形成负债的公允价值，并按照合约规定的重新定价日或到期日孰早者进行分类。

6.4.13.4.1.2 利率风险的敏感性分析

本基金本报告期末及上年度末未持有交易性债券投资，因此市场利率的变动对于本基金资产净值无重大影响。

6.4.13.4.2 外汇风险

无。

6.4.13.4.3 其他价格风险

其他价格风险主要为市场价格风险，市场价格风险是指基金所持金融工具的公允价值或未来现金流量因除市场利率和外汇汇率以外的市场价格因素变动而发生波动的风险。本基金主要投资于证券交易所上市或银行间同业市场交易的股票和债券，所面临的最大市场价格风险由所持有的金融工具的公允价值决定。本基金通过投资组合的分散化降低市场价格风险，并且本基金管理人每日对本基金所持有的证券价格实施监控。

6.4.13.4.3.1 其他价格风险敞口

金额单位：人民币元

项目	本期末 2018 年 6 月 30 日		上年度末 2017 年 12 月 31 日	
	公允价值	占基金资产净值比例 (%)	公允价值	占基金资产净值比例 (%)
交易性金融资产-股票投资	214,425,037.93	96.98	-	-

交易性金融资产—基金投资	-	-	-	-
交易性金融资产—债券投资	-	-	-	-
交易性金融资产—贵金属投资	-	-	-	-
衍生金融资产—权证投资	-	-	-	-
其他	-	-	-	-
合计	214,425,037.93	96.98	-	-

注：本基金的投资范围为具有良好流动性的金融工具，包括标的指数的成份股及其备选成份股、其他股票（包括中小板、创业板及其他中国证监会允许基金投资的股票）、权证、股指期货、债券（包括但不限于国债、地方政府债、金融债、企业债、公司债、次级债、可转换债券（含分离交易可转债）、可交换债券、央行票据、中期票据、短期融资券、超短期融资券等）、资产支持证券、债券回购、银行存款、货币市场工具、同业存单、现金，以及法律法规或中国证监会允许基金投资的其他金融工具（但须符合中国证监会的相关规定）。如法律法规或监管机构以后允许基金投资其他品种，基金管理人在履行适当程序后，可以将其纳入投资范围。本基金投资于股票资产的比例不低于基金资产的 90%，投资于标的指数成份股及其备选成份股的比例不低于非现金基金资产的 80%。如法律法规或中国证监会允许，基金管理人在履行适当程序后，可以调整上述投资品种的投资比例。

6.4.13.4.3.2 其他价格风险的敏感性分析

假设	假定本基金的业绩比较基准变化 5%，其他变量不变；		
	用期末时点比较基准浮动 5%基金资产净值相应变化来估测组合市场价格风险；		
	Beta 系数是根据组合的净值数据和基准指数数据回归得出，反映了基金和基准的相关性。		
分析	相关风险变量的变动	对资产负债表日基金资产净值的影响金额（单位：人民币元）	
		本期末（2018 年 6 月 30 日）	上年度末（2017 年 12 月 31 日）
	业绩比较基准增加 5%	10,466,992.14	-
	业绩比较基准减少 5%	-10,466,992.14	-

注：本基金上年度末未持有交易性金融资产，因此市场价格因素的变动对于本基金资产净值无重大影响。

6.4.13.4.4 采用风险价值法管理风险

无。

6.4.14 有助于理解和分析会计报表需要说明的其他事项

无。

§ 7 投资组合报告

7.1 期末基金资产组合情况

金额单位：人民币元

序号	项目	金额	占基金总资产的比例 (%)
1	权益投资	214,425,037.93	95.69
	其中：股票	214,425,037.93	95.69
2	固定收益投资	-	-
	其中：债券	-	-
	资产支持证券	-	-
3	贵金属投资	-	-
4	金融衍生品投资	-	-
5	买入返售金融资产	-	-
	其中：买断式回购的买入返售金融资产	-	-
6	银行存款和结算备付金合计	9,567,656.52	4.27
7	其他各项资产	95,520.29	0.04
8	合计	224,088,214.74	100.00

注：1、股票投资项含可退替代款估值增值。

2、由于四舍五入的原因金额占基金总资产的比例分项之和与合计可能有尾差。

7.2 期末按行业分类的股票投资组合

7.2.1 期末指数投资按行业分类的境内股票投资组合

金额单位：人民币元

代码	行业类别	公允价值（元）	占基金资产净值比例 (%)
A	农、林、牧、渔业	17,234,657.64	7.79
B	采矿业	-	-
C	制造业	100,243,807.55	45.34
D	电力、热力、燃气及水生产和供应业	-	-
E	建筑业	2,728,033.50	1.23
F	批发和零售业	1,749,034.00	0.79
G	交通运输、仓储和邮政业	-	-
H	住宿和餐饮业	-	-
I	信息传输、软件和信息技术服务业	51,960,373.40	23.50

J	金融业	-	-
K	房地产业	-	-
L	租赁和商务服务业	1,510,500.00	0.68
M	科学研究和技术服务业	842,247.00	0.38
N	水利、环境和公共设施管理业	6,782,090.06	3.07
O	居民服务、修理和其他服务业	-	-
P	教育	-	-
Q	卫生和社会工作	10,999,494.05	4.97
R	文化、体育和娱乐业	11,810,100.00	5.34
S	综合	-	-
	合计	205,860,337.20	93.10

注：1、合计项不含可退替代款估值增值；

2、由于四舍五入的原因公允价值占基金资产净值的比例分项之和与合计可能有尾差。

7.2.2 期末积极投资按行业分类的境内股票投资组合

金额单位：人民币元

代码	行业类别	公允价值（元）	占基金资产净值比例（%）
A	农、林、牧、渔业	-	-
B	采掘业	-	-
C	制造业	5,672,007.73	2.57
D	电力、热力、燃气及水生产和供应业	-	-
E	建筑业	-	-
F	批发和零售业	-	-
G	交通运输、仓储和邮政业	-	-
H	住宿和餐饮业	-	-
I	信息传输、软件和信息技术服务业	2,892,693.00	1.31
J	金融业	-	-
K	房地产业	-	-
L	租赁和商务服务业	-	-
M	科学研究和技术服务业	-	-
N	水利、环境和公共设施管理业	-	-
O	居民服务、修理和其他服务业	-	-
P	教育	-	-
Q	卫生和社会工作	-	-
R	文化、体育和娱乐业	-	-
S	综合	-	-
	合计	8,564,700.73	3.87

注：由于四舍五入的原因公允价值占基金资产净值的比例分项之和与合计可能有尾差。

7.2.3 报告期末按行业分类的港股通投资股票投资组合

无。

7.3 期末按公允价值占基金资产净值比例大小排序的所有股票投资明细

7.3.1 期末指数投资按公允价值占基金资产净值比例大小排序的所有股票投资明细

金额单位：人民币元

序号	股票代码	股票名称	数量（股）	公允价值	占基金资产净值比例（%）
1	300498	温氏股份	782,682	17,234,657.64	7.79
2	300059	东方财富	800,940	10,556,389.20	4.77
3	300003	乐普医疗	188,476	6,913,299.68	3.13
4	300124	汇川技术	202,500	6,646,050.00	3.01
5	300015	爱尔眼科	172,545	5,571,478.05	2.52
6	300408	三环集团	222,518	5,229,173.00	2.36
7	300136	信维通信	162,673	4,998,941.29	2.26
8	300142	沃森生物	240,478	4,804,750.44	2.17
9	300070	碧水源	337,342	4,699,174.06	2.13
10	300024	机器人	254,060	4,420,644.00	2.00
11	300122	智飞生物	95,900	4,386,466.00	1.98
12	300347	泰格医药	67,300	4,163,851.00	1.88
13	300072	三聚环保	170,700	3,973,896.00	1.80
14	300296	利亚德	307,600	3,961,888.00	1.79
15	300017	网宿科技	332,100	3,556,791.00	1.61
16	300144	宋城演艺	146,300	3,438,050.00	1.55
17	300168	万达信息	155,800	3,178,320.00	1.44
18	300253	卫宁健康	227,800	2,822,442.00	1.28
19	300383	光环新网	193,900	2,600,199.00	1.18
20	300166	东方国信	166,200	2,448,126.00	1.11
21	300009	安科生物	128,620	2,371,752.80	1.07
22	300088	长信科技	397,100	2,303,180.00	1.04
23	300450	先导智能	76,104	2,301,384.96	1.04
24	300170	汉得信息	138,100	2,242,744.00	1.01
25	300315	掌趣科技	533,500	2,230,030.00	1.01

26	300433	蓝思科技	102,805	2,156,848.90	0.98
27	300418	昆仑万维	111,500	2,105,120.00	0.95
28	300027	华谊兄弟	335,800	2,068,528.00	0.94
29	300251	光线传媒	201,300	2,049,234.00	0.93
30	300182	捷成股份	258,800	1,961,704.00	0.89
31	300271	华宇软件	105,800	1,870,544.00	0.85
32	300558	贝达药业	33,600	1,870,512.00	0.85
33	300014	亿纬锂能	106,100	1,867,360.00	0.84
34	300073	当升科技	54,000	1,839,240.00	0.83
35	300274	阳光电源	198,200	1,777,854.00	0.80
36	300413	快乐购	46,100	1,749,034.00	0.79
37	300316	晶盛机电	130,390	1,732,883.10	0.78
38	300010	立思辰	136,600	1,671,984.00	0.76
39	300287	飞利信	230,700	1,658,733.00	0.75
40	300203	聚光科技	64,100	1,640,960.00	0.74
41	300033	同花顺	40,300	1,566,461.00	0.71
42	300113	顺网科技	89,600	1,559,936.00	0.71
43	300285	国瓷材料	77,800	1,551,332.00	0.70
44	300133	华策影视	144,800	1,542,120.00	0.70
45	300055	万邦达	132,200	1,518,978.00	0.69
46	300058	蓝色光标	265,000	1,510,500.00	0.68
47	300115	长盈精密	116,100	1,505,817.00	0.68
48	300355	蒙草生态	242,800	1,459,228.00	0.66
49	300324	旋极信息	150,820	1,431,281.80	0.65
50	300618	寒锐钴业	11,140	1,429,707.60	0.65
51	300463	迈克生物	55,926	1,394,235.18	0.63
52	300367	东方网力	109,800	1,372,500.00	0.62
53	300199	翰宇药业	95,900	1,369,452.00	0.62
54	300026	红日药业	364,500	1,330,425.00	0.60
55	300496	中科创达	45,000	1,326,150.00	0.60
56	300098	高新兴	165,680	1,322,126.40	0.60
57	300159	新研股份	186,300	1,319,004.00	0.60
58	300180	华峰超纤	120,100	1,300,683.00	0.59
59	300377	赢时胜	95,700	1,300,563.00	0.59
60	300308	中际旭创	21,100	1,266,844.00	0.57
61	300244	迪安诊断	66,500	1,264,165.00	0.57
62	300197	铁汉生态	225,150	1,209,055.50	0.55
63	300207	欣旺达	133,400	1,201,934.00	0.54
64	300212	易华录	49,940	1,181,081.00	0.53

65	300222	科大智能	63,700	1,180,998.00	0.53
66	300053	欧比特	100,300	1,163,480.00	0.53
67	300145	中金环境	145,600	1,140,048.00	0.52
68	300294	博雅生物	36,100	1,118,739.00	0.51
69	300068	南都电源	93,100	1,115,338.00	0.50
70	300459	金科文化	115,000	1,110,900.00	0.50
71	300628	亿联网络	16,300	1,074,333.00	0.49
72	300002	神州泰岳	254,300	1,060,431.00	0.48
73	300001	特锐德	92,100	1,046,256.00	0.47
74	300078	思创医惠	110,100	1,043,748.00	0.47
75	300146	汤臣倍健	60,500	1,004,300.00	0.45
76	300409	道氏技术	24,400	978,684.00	0.44
77	300699	光威复材	21,300	962,760.00	0.44
78	300323	华灿光电	74,500	962,540.00	0.44
79	300038	梅泰诺	89,800	957,268.00	0.43
80	300020	银江股份	99,700	948,147.00	0.43
81	300118	东方日升	86,300	932,040.00	0.42
82	300083	劲胜智能	187,700	904,714.00	0.41
83	300085	银之杰	68,000	882,640.00	0.40
84	300676	华大基因	8,700	842,247.00	0.38
85	300431	暴风集团	54,900	833,382.00	0.38
86	300156	神雾环保	121,100	807,737.00	0.37
87	300364	中文在线	106,600	750,464.00	0.34
88	300474	景嘉微	15,900	739,032.00	0.33
89	300134	大富科技	76,500	683,910.00	0.31
90	300310	宜通世纪	101,800	649,484.00	0.29
91	300458	全志科技	36,200	648,704.00	0.29
92	300116	坚瑞沃能	231,700	639,492.00	0.29
93	300266	兴源环境	31,200	623,688.00	0.28
94	300679	电连技术	13,060	491,186.60	0.22
95	300317	珈伟股份	21,500	255,850.00	0.12

7.3.2 期末积极投资按公允价值占基金资产净值比例大小排序的所有股票投资明细

金额单位：人民币元

序号	股票代码	股票名称	数量（股）	公允价值	占基金资产净值比例（%）
----	------	------	-------	------	--------------

1	300601	康泰生物	52,145	3,235,597.25	1.46
2	300188	美亚柏科	80,560	1,474,248.00	0.67
3	300226	上海钢联	23,700	1,418,445.00	0.64
4	300101	振芯科技	83,500	1,179,855.00	0.53
5	300373	扬杰科技	39,600	1,132,560.00	0.51
6	300747	锐科激光	1,543	123,995.48	0.06

7.4 报告期内股票投资组合的重大变动

7.4.1 累计买入金额超出期初基金资产净值 2%或前 20 名的股票明细

金额单位：人民币元

序号	股票代码	股票名称	本期累计买入金额	占期初基金资产净值比例(%)
1	300498	温氏股份	23,962,139.84	9.51
2	300059	东方财富	11,291,239.96	4.48
3	300072	三聚环保	8,656,137.11	3.43
4	300136	信维通信	8,418,404.00	3.34
5	300124	汇川技术	7,123,009.02	2.83
6	300070	碧水源	6,523,336.04	2.59
7	300003	乐普医疗	5,802,015.92	2.30
8	300024	机器人	5,586,284.08	2.22
9	300408	三环集团	5,425,007.99	2.15
10	300142	沃森生物	5,375,299.71	2.13
11	300015	爱尔眼科	5,114,800.00	2.03
12	300296	利亚德	4,681,800.94	1.86
13	300017	网宿科技	4,488,383.00	1.78
14	300274	阳光电源	3,913,652.00	1.55
15	300122	智飞生物	3,890,489.90	1.54
16	300618	寒锐钴业	3,690,317.50	1.46
17	300027	华谊兄弟	3,678,889.00	1.46
18	300315	掌趣科技	3,657,365.96	1.45
19	300088	长信科技	3,600,891.68	1.43
20	300266	兴源环境	3,493,926.20	1.39

注：1、买入包括基金二级市场上主动的买入、新股、配股、债转股、换股及行权等获得的股票；

2、买入金额按买入成交金额（成交单价乘以成交数量）填列，不考虑相关交易费用。

7.4.2 累计卖出金额超出期初基金资产净值 2%或前 20 名的股票明细

金额单位：人民币元

序号	股票代码	股票名称	本期累计卖出金额	占期初基金资产净值比例（%）
1	300618	寒锐钴业	2,050,713.00	0.81
2	300059	东方财富	1,785,739.80	0.71
3	300676	华大基因	1,687,064.78	0.67
4	300498	温氏股份	1,549,242.00	0.61
5	300679	电连技术	1,538,068.00	0.61
6	300077	国民技术	1,469,415.00	0.58
7	300257	开山股份	1,265,243.00	0.50
8	300628	亿联网络	1,124,438.00	0.45
9	300124	汇川技术	1,076,219.00	0.43
10	300284	苏交科	825,448.00	0.33
11	300474	景嘉微	817,537.00	0.32
12	300003	乐普医疗	803,806.00	0.32
13	300308	中际旭创	736,648.00	0.29
14	300136	信维通信	701,960.00	0.28
15	300148	天舟文化	651,637.98	0.26
16	300024	机器人	633,012.00	0.25
17	300408	三环集团	632,370.00	0.25
18	300142	沃森生物	622,959.00	0.25
19	300073	当升科技	584,699.00	0.23
20	300699	光威复材	563,214.00	0.22

注：1、卖出主要指二级市场上主动的卖出、换股、要约收购、发行人回购及行权等减少的股票；

2、卖出金额按卖出成交金额（成交单价乘以成交数量）填列，不考虑相关交易费用。

7.4.3 买入股票的成本总额及卖出股票的收入总额

单位：人民币元

买入股票成本（成交）总额	285,007,049.64
卖出股票收入（成交）总额	40,119,177.46

注：买入股票成本、卖出股票收入均按买卖成交金额（成交单价乘以成交数量）填列，不考虑相关交易费用。

7.5 期末按债券品种分类的债券投资组合

本基金本报告期末未持有债券。

7.6 期末按公允价值占基金资产净值比例大小排序的前五名债券投资明细

本基金本报告期末未持有债券。

7.7 报告期末按公允价值占基金资产净值比例大小排序的前五名贵金属投资明细

本基金本报告期末未持有贵金属。

7.8 期末按公允价值占基金资产净值比例大小排序的所有资产支持证券投资明细

本基金本报告期末未持有资产支持证券。

7.9 期末按公允价值占基金资产净值比例大小排序的前五名权证投资明细

本基金本报告期末未持有权证。

7.10 报告期末本基金投资的股指期货交易情况说明

7.10.1 报告期末本基金投资的股指期货持仓和损益明细

本基金本报告期末未持有股指期货投资，也无期间损益。

7.10.2 本基金投资股指期货的投资政策

本报告期内，本基金未运用股指期货进行投资。

7.11 报告期末本基金投资的国债期货交易情况说明

7.11.1 本期国债期货投资政策

本报告期内，本基金未运用国债期货进行投资。

7.11.2 报告期末本基金投资的国债期货持仓和损益明细

本基金本报告期末未持有国债期货投资，也无期间损益。

7.11.3 本期国债期货投资评价

本报告期内，本基金未运用国债期货进行投资。

7.12 投资组合报告附注

7.12.1 本基金投资的前十名证券的发行主体本期未出现被监管部门立案调查，或在报告编制日前一年内受到公开谴责、处罚的情形。

7.12.2 基金投资的前十名股票没有超出基金合同规定的备选股票库。

7.12.3 期末其他各项资产构成

单位：人民币元

序号	名称	金额
1	存出保证金	61,895.28
2	应收证券清算款	-
3	应收股利	-
4	应收利息	1,900.25
5	应收申购款	-
6	其他应收款	-
7	待摊费用	31,724.76
8	其他	-
9	合计	95,520.29

7.12.4 期末持有的处于转股期的可转换债券明细

本基金本报告期末未持有处于转股期的可转换债券。

7.12.5 期末前十名股票中存在流通受限情况的说明

7.12.5.1 期末指数投资前十名股票中存在流通受限情况的说明

无。

7.12.5.2 期末积极投资前五名股票中存在流通受限情况的说明

无。

7.12.6 投资组合报告附注的其他文字描述部分

无。

§ 8 基金份额持有人信息

8.1 期末基金份额持有人户数及持有人结构

8.1.1 本基金的期末基金份额持有人户数及持有人结构

份额单位：份

持有人户数 (户)	户均持有的 基金份额	持有人结构			
		机构投资者		个人投资者	
		持有份额	占总份 额比例	持有份额	占总份 额比例
1,521	157,272.48	193,598,868.00	80.93%	45,612,580.00	19.07%

8.1.2 目标基金的期末基金份额持有人户数及持有人结构

项目	持有份额（份）	占总份额比例
中国银行股份有限公司－工银瑞信创业板交易型开放式指数证券投资基金联接基金	161,939,708.00	67.70%

注：机构投资者“持有份额”和“占总份额比例”数据中已包含“工银瑞信创业板交易型开放式指数证券投资基金联接基金”的“持有份额”和“占总份额比例”数据。

8.2 期末上市基金前十名持有人

序号	持有人名称	持有份额（份）	占上市总份额 比例
1	上海久事（集团）有限公司	24,070,000.00	10.06%
2	华澳国际信托有限公司－华澳·臻智 103 号证券投资集合资金信托计划	3,082,300.00	1.29%
3	招商证券股份有限公司	2,163,400.00	0.90%
4	孙俊敏	1,210,000.00	0.51%
5	毛应凤	1,200,104.00	0.50%
6	王强	1,000,155.00	0.42%
7	方正证券股份有限公司	988,049.00	0.41%
8	中信证券股份有限公司	969,000.00	0.41%
9	康月林	941,800.00	0.39%
10	程新业	749,800.00	0.31%

注：以上数据由中国证券登记结算有限公司提供，持有人为场内持有人。

8.3 期末基金管理人的从业人员持有本基金的情况

项目	持有份额总数（份）	占基金总份额比例
基金管理人所有从业人员持有本基金	0.00	0.00%

8.4 期末基金管理人的从业人员持有本开放式基金份额总量区间的情况

项目	持有基金份额总量的数量区间（万份）
本公司高级管理人员、基金投资和研究部门负责人持有本开放式基金	0
本基金基金经理持有本开放式基金	0

§ 9 开放式基金份额变动

单位：份

基金合同生效日（2017 年 12 月 25 日）基金份额总额	251,811,448.00
本报告期期初基金份额总额	251,811,448.00
本报告期基金总申购份额	301,000,000.00
减：本报告期基金总赎回份额	313,600,000.00
本报告期基金拆分变动份额（份额减少以“-”填列）	-
本报告期期末基金份额总额	239,211,448.00

注：1、报告期期间基金总申购份额含红利再投、转换入份额；

2、报告期期间基金总赎回份额含转换出份额。

§ 10 重大事件揭示

10.1 基金份额持有人大会决议

本报告期内，本基金未召开基金份额持有人大会。

10.2 基金管理人、基金托管人的专门基金托管部门的重大人事变动

1、基金管理人：

基金管理人于 2018 年 4 月 9 日发布《工银瑞信基金管理有限公司关于副总经理变更的公告》，江明波先生自 2018 年 4 月 4 日起不再担任工银瑞信基金管理有限公司副总经理。

2、基金托管人：

报告期内，基金托管人的专门基金托管部门无重大人事变动。

10.3 涉及基金管理人、基金财产、基金托管业务的诉讼

本报告期内，无涉及基金管理业务、基金财产、基金托管业务的诉讼事项。

10.4 基金投资策略的改变

本报告期内基金投资策略未有改变。

10.5 为基金进行审计的会计师事务所情况

本基金的审计机构为安永华明会计师事务所（特殊普通合伙），该审计机构自基金合同生效日起向本基金提供审计服务，无改聘情况。

10.6 管理人、托管人及其高级管理人员受稽查或处罚等情况

本报告期内，本基金管理人、托管人及其高级管理人员无受稽查或处罚等情况。

10.7 基金租用证券公司交易单元的有关情况

10.7.1 基金租用证券公司交易单元进行股票投资及佣金支付情况

金额单位：人民币元

券商名称	交易单元数量	股票交易		应支付该券商的佣金		备注
		成交金额	占当期股票成交总额的比例	佣金	占当期佣金总量的比例	
国信证券	1	324,870,074.07	100.00%	198,593.81	100.00%	-
东北证券	1	-	-	-	-	-
国泰君安	1	-	-	-	-	-
银河证券	1	-	-	-	-	-
长城证券	1	-	-	-	-	-
民生证券	1	-	-	-	-	-
民族证券	1	-	-	-	-	-
中金	1	-	-	-	-	-
光大证券	1	-	-	-	-	-
东方证券	1	-	-	-	-	-
中信建投	1	-	-	-	-	-
广发证券	1	-	-	-	-	-
中泰证券	1	-	-	-	-	-
长江证券	2	-	-	-	-	-
兴业证券	1	-	-	-	-	-
中信证券	2	-	-	-	-	-
申万宏源	1	-	-	-	-	-
瑞银证券	1	-	-	-	-	-
招商证券	1	-	-	-	-	-
中投证券	1	-	-	-	-	-

注：1. 交易单元的选择标准和程序

基金管理人选择综合实力强、研究能力突出、合规经营的证券公司，向其租用专用交易单元。

(1) 选择标准：

- a) 经营行为规范，在最近一年内无重大违规行为。
- b) 具有较强的综合研究能力：能及时、全面、定期提供高质量的关于宏观、行业、资本市场、个股分析报告及量化、衍生品和国际市场的研究服务支持。
- c) 在证监会最近一期证券公司年度分类结果中，分类级别原则上不得低于 BBB。
- d) 与其他证券公司相比，能够提供最佳交易执行和优惠合理的佣金费率。

(2) 选择程序

- a) 新增证券公司的选定：根据以上标准对证券公司进行考察、选择和确定。在合作之前，证券公司需提供至少两个季度的服务，并在两个季度内与其他已合作证券公司一起参与基金管理人的研

究服务评估。根据对其研究服务评估结果决定是否作为新增合作证券公司。

b) 签订协议：与被选择的证券公司签订交易单元租用协议。

2. 证券公司的评估、保留和更换程序

(1) 交易单元的租用期限为一年，合同到期前 30 天内，基金管理人将根据各证券公司在服务期间的综合证券服务质量、费率等情况进行评估。

(2) 对于符合标准的证券公司，与其续约；对于不能达到标准的证券公司，不与其续约，并根据证券公司选择标准和程序，重新选择其他经营稳健、研究能力强、综合服务质量高的证券经营机构，租用其交易单元。

(3) 若证券公司提供的综合证券服务不符合要求，基金管理人有权按照协议约定，提前终止租用其交易单元。

10.7.2 基金租用证券公司交易单元进行其他证券投资的情况

金额单位：人民币元

券商名称	债券交易		债券回购交易		权证交易	
	成交金额	占当期债券成交总额的比例	成交金额	占当期债券回购成交总额的比例	成交金额	占当期权证成交总额的比例
国信证券	-	-	-	-	-	-
东北证券	-	-	-	-	-	-
国泰君安	-	-	-	-	-	-
银河证券	-	-	-	-	-	-
长城证券	-	-	-	-	-	-
民生证券	-	-	-	-	-	-
民族证券	-	-	-	-	-	-
中金	-	-	-	-	-	-
光大证券	-	-	-	-	-	-
东方证券	-	-	-	-	-	-
中信建投	-	-	-	-	-	-
广发证券	-	-	-	-	-	-
中泰证券	-	-	-	-	-	-
长江证券	-	-	-	-	-	-
兴业证券	-	-	-	-	-	-
中信证券	-	-	-	-	-	-

申万宏源	-	-	-	-	-	-
瑞银证券	-	-	-	-	-	-
招商证券	-	-	-	-	-	-
中投证券	-	-	-	-	-	-

10.8 其他重大事件

序号	公告事项	法定披露方式	法定披露日期
1	工银瑞信创业板交易型开放式指数证券投资基金开放日常申购、赎回业务的公告	中国证监会指定的媒介	2018 年 1 月 16 日
2	工银瑞信创业板交易型开放式指数证券投资基金上市交易公告书	中国证监会指定的媒介	2018 年 1 月 16 日
3	工银瑞信基金管理有限公司关于工银瑞信创业板交易型开放式指数证券投资基金上市交易提示性公告	中国证监会指定的媒介	2018 年 1 月 19 日
4	关于工银瑞信创业板交易型开放式指数证券投资基金增加申购赎回代办证券公司的公告	中国证监会指定的媒介	2018 年 1 月 30 日
5	工银瑞信基金管理有限公司关于副总经理变更的公告	中国证监会指定的媒介	2018 年 4 月 9 日

§ 11 影响投资者决策的其他重要信息

11.1 报告期内单一投资者持有基金份额比例达到或超过 20%的情况

投资者类别	报告期内持有基金份额变化情况					报告期末持有基金情况	
	序号	持有基金份额比例达到或者超过 20%的时间区间	期初份额	申购份额	赎回份额	持有份额	份额占比
机构	1	20180329-20180415	0.00	24,188,775.00	1,368,775.00	22,820,000.00	9.54%
	2	20180101-20180102	8,000,920.00	-	8,000,920.00	-	0.00%
	3	20180413-20180630	0.00	172,715,408.00	10,775,700.00	161,939,708.00	67.70%
个人	-	-	-	-	-	-	-
-	-	-	-	-	-	-	-
产品特有风险							
本基金份额持有人较为集中，存在基金规模大幅波动的风险，以及由此导致基金收益较大波动的风险。							

11.2 影响投资者决策的其他重要信息

无。

备查文件目录

11.3 备查文件目录

- 1、中国证监会准予工银瑞信创业板交易型开放式指数证券投资基金募集申请的注册文件；
- 2、《工银瑞信创业板交易型开放式指数证券投资基金基金合同》；
- 3、《工银瑞信创业板交易型开放式指数证券投资基金托管协议》；
- 4、《工银瑞信创业板交易型开放式指数证券投资基金招募说明书》；
- 5、基金管理人业务资格批件、营业执照；
- 6、基金托管人业务资格批件、营业执照；
- 7、报告期内基金管理人在指定报刊上披露的各项公告。

11.4 存放地点

基金管理人或基金托管人的住所。

11.5 查阅方式

投资者可于营业时间免费查阅，或登录基金管理人网站查阅。也可在支付工本费后，在合理时间内取得上述文件的复印件。

投资者对本报告书如有疑问，可咨询本基金管理人——工银瑞信基金管理有限公司。

客户服务中心电话：400-811-9999

网址：www.icbccs.com.cn